朝鮮日報 朝刊
本紙朝夕刊十二面
發行兼編輯人 方應謨 印刷人 金炯源
發行所 京城府太平通一丁目六一 朝鮮日報社

社說 教育上體罰問題
北鎭公普의不祥事에鑑하야

一

平北雲山 北鎭公立普通學校 第二學年生 金明麟君은 修業時間에 『고무』를 가지고왓단理由로 擔任先生 金某에게 亂打되어結局 十年이란 짧은一生을 남기고 怨恨만흔 이世上을 영원하게 떠나고마럿다。元體 事件自體가 너무도 孟浪하니만치 누구나 한번듯고 이믿음기는 大端히 어렵다。그러나 同校校長도 敎員金某는 前에도 몇차례 生徒를 毆打한일이 잇다는 事實을 말하엿고 또 무엇보다도 加害者金某는 明麟君의 病勢가 危篤하여지자 어데론가 避身하엿다는 事實에依하야 吾人은 이거짓말가튼 報道를 事實이라고 推斷하지안흘수업다。

사람을 亂打하야 죽게까지한者에對하야 國法은勿論 傷害致死罪로 適宜한 處罰을 내릴것이다。그러나 吾人이 여기서 論하려하는 點은 刑法規定에依한犯罪問題가 아니라 敎育法規上犯罪問題요 社會道德上 人道問題다。生徒를 사랑하여야할 先生이、生徒에게 彈劾바더야할先生이 生徒의 조고마한 失手를 理由로 弟子를 毆打하여 致死케하다니 듯기만하여도 몸서리치는 일이오 생각만하여도 義憤이나는일이라 듯잇는者 어찌 지금로 師弟之道를 慨嘆치안흘것이가?

二

元來 私刑이란 學園內는 勿論、一般人民사이에도 文明한 法治國社會에서는 禁止되어잇는 일이다。一個人이 他人에게 被害를바덧슬때에라도 法에依치안코直接腕力으로 復讐하게 된다면그社會의 秩序紊亂은 一層더甚하게될것으로 써이다。學問을가르키고 德性을 涵養하는 學校에잇서 師弟之間에 復讐問題가는것은 勿論잇슬수업는 일이다。吾人은『루소ー』와가티『兒童이萬若 過失이잇스면 이것을 허물하지말고 그허물로부터 生하는 自然의 結果에 依하야 스사로 懲罰이 어떠한것임을 알게하라』는 敎育上의 人爲的懲罰을 全的으로 反對하는 者는아니다。生徒가 校則에 違反하거나 先生의 命令에 不服하는境遇에는 그生徒의 前程을 爲하야 懲戒는 할수잇서야 할것은 是認한다。그러나 懲戒處分도 그度에지나칠때에는 懲戒의 그精神과 正反對의 結果를 齎來하게되는境遇가 잇는것을 指摘하는同時에 더욱히 一般社會에서도 容納치안는 體罰가튼것은 兒童에게 絶對로 加할수업다는것을强調한다。이것은 常識으로도 明確한일이지마는 學規에도 明示된일이다。即 普通學校規定第八十條에는『校長及敎員은 敎育上 必要로 認할時는 兒童에게 懲戒를 加함을得함 但 體罰을 加함은 不得함』이라는 明文이 잇다。

三

그러나 學校에잇서서의 體罰問題는 今番問題를 惹起한 敎員金某뿐만아니라 程度의 差는잇슬망정 往往히 他校에도 잇는일이다。이것은 從來 當局의惡德的悔習과 어리敎員들의 修養不足에서 오는結果이나 兒童에對한 體罰은 容恕치못할 社會惡이고 또法規에까지 此를 禁止한以上 當局은 體罰程度의 如何를不問하고 此를犯한 敎員에 對하야는 容恕업시 處斷하여야할것이다。敎育者가 弟子들의 模範이되어야할것은 어떤程度의 敎育에잇서서도 마찬가지지마는 特別히 初等敎育에잇서서 그러하다。三歲之習이 至于八十이란 家庭敎育의 重要性을 말하는것이어니와 家庭敎育에 못지안흔 重要한敎育은 初等敎育이다。이重要한자리에 惡德敎員이잇다면 斷乎處置하여야할것은 勿論이다。總督府에서는 十三年度부터 義務敎育을 目標로 將年增校 計畫을 세웟다 하거니와 此에 伴한 敎員不足으로 每年 二千名假量의 新敎員을 增加하게될터인데 新敎員採擇에잇서서 이번 北鎭公普事件은 조흔參考材料가 되어야할것이다。

社大解黨要求
存在價値를喪失하얏다하야
中央執行委員等聲明

【東京電話同盟】社大黨中央執行委員吉川末次郞氏(東京府市會議員)等은 近時社大黨內外事情으로보아 無産政黨으로서의 存在價値를 喪失하엿슴으로 此際解黨하야 再出發함이必要가잇다고하고 今回社大黨解黨期成同盟會를 組織하고 十八日安部社大黨首에 解黨要求書를 提出하는同時에 聲明書를 發表하엿다

聲明書

吾人은社會大衆黨의 卽時解黨을要求한다(中略)바야흐로 現時局의 情勢는一變하야 世界革新의 大潮로 日本國民에 依하야 正히 變革되려하고잇다 黨政治觀念은 全的으로 粉碎되고 새로운民族的感激과함께 이國民的使命을 達成키爲하야 理想을가리키는者의 大同團結이 敢行되지안흐면아니된다 偉大한 皇國一致는 永遠한 國民的生命이 輝發하야 炎燒하기까지 高揚되어必要하다 我等은 玆에無産政黨의過去及現在의 一切功罪를淸算하고 淸新潑剌한國民的再出發의基礎를 構築하기爲하야 現社會大衆黨의 解黨이完成되기를 期하는者이다

對支第二根本方針
臨時閣議에서決定
大本營과의連絡幹事會를開催하고
御前會議奏請을協議

【東京電話同盟】南京陷落을 契機로 帝國政府의 第二段의 對支根本方針에 關한 諸般對策을 決定하기爲하야 열린 十八日의 臨時閣議는 午後二時四十分 再開 大本營과 政府와의 連絡會議에서 決定된 各般對策에 對하야 더욱 愼重한 對策을 協議한 結果 具體的 各重要案에 對하야 全閣僚間에 完全히 意見이 一致되여 大本營과 內閣의 連絡會議에서 前後五回에 亘하야 協議된 各般 方策을 閣議에서 完全히 이를 承認한셈으로 午後四時三十分 歷史的 閣議는 散會하엿다 그리고 政府에서 右決定에 基하야 二十日 다시 大本營과 連絡會議 幹事會를 開催하기로되엿다

御前會議奏請延期
愼重問題를取扱
結論及內容은極秘!

【東京電話同盟】南京陷落을契機로 帝國政府가 取할 對支根本方策에 對하야 政府는 事의重大性에 鑑하야 十四日以來三日間 大本營과의 連絡會議를 開하고 繼續하야 十七、十八兩日閣議를 열고 協議를 行한 結果 이重大時局에 對處할 廟議가 決定되게되엿다 即閣議에서決定된 方策을 基礎로하야 廣田外相으로부터 最近羅湖附近에서 發生한 第三國軍艦誤認事件을中心으로한 諸外國의 動向과 英米蘇聯邦等의 支那事變에 對한 動向을 報告한後 蔣介石政權否認問題를 爲始하야 此際考慮될 諸般重要問題에 對하야 閣僚間에 意見을 交換하여 會議는 結論에 到達하엿스나 問題가 자못重大하고 그實現方法과 그時期에 對하야 今後諸般情勢를 觀測한後 이를決定하기로되여 따러서 到達한 結論의 內容은 極秘에 附하는同時에 御前會議奏請은 暫時延期하야 問題取扱은 極히 愼重히 하게되엿다

御異例의觀兵式

【東京電話同盟】昭和十三年一月八日陸軍年始觀兵式은 大本營設置下에 大元帥陛下親히 代代木練兵場에 行幸하옵시사 名譽잇는 精鋭를 觀하옵시고 檢閱하옵시게도 大元帥陛下께옵서는 特히 時局에 鑑하옵시와 御服裝鹵簿等에 深深大御心을 御傾注하옵시사 當日御正裝을 御用하옵시지안코 御略章을 御佩用 御長靴를 신으시옵고 颯爽한 御軍裝으로 午前九時十分 第三公式鹵簿로 御出門하옵시되 儀裝馬車는 御使用치안흐시옵고 特히 自動車公式鹵簿로 御內定하옵시엿다 陸軍年始觀兵式에 陸軍御軍裝自動車鹵簿로 行幸하옵시게된것은 儀制令御制定以來 最初의일로 颯爽한 御英姿를 新春代代木原頭에 奉拜하게된것은 恐惶無極한일이다

閑院參謀總長 宮殿下御參內

【東京電話同盟】閑院參謀總長宮殿下께서는 十八日午前十時五十分 宮中에御參內 天皇陛下께 拜謁하시고 御所管事項에 對하야 委曲御奏上하신後 同十一時四十分 御退出하시엿다

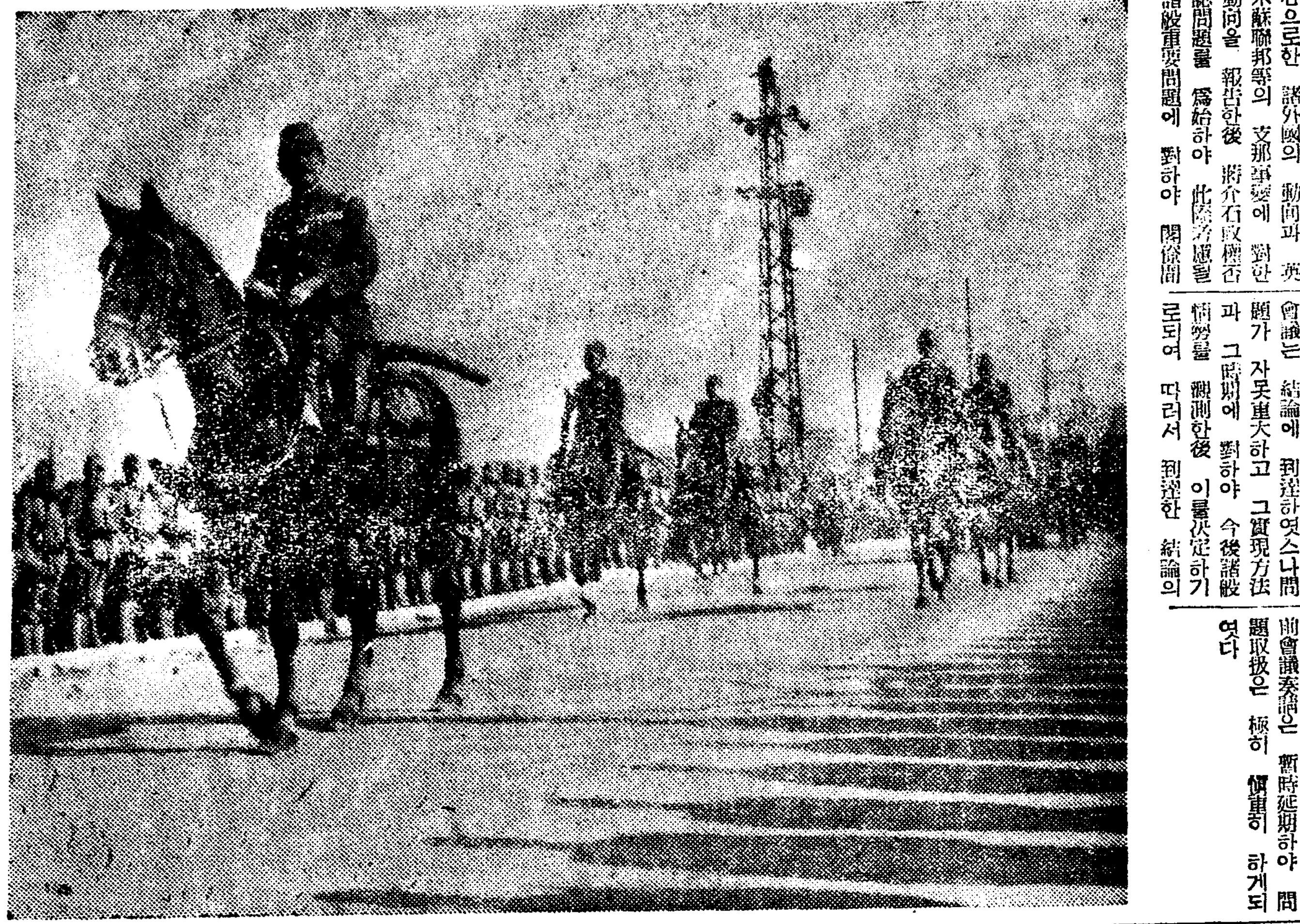
松井軍司令官을 先頭로 皇軍入城

蘇聯駐支大使 漢口에到着

【東京電話同盟】十八日確實한側面의 情報에依하면 新蘇聯駐支大使 루가네츠・오레ー스키氏는 十五日午後一時館員以下九名의館員을同行하고漢口에到着하엿는데

一、國民政府를 抗日人民戰線政府로 改組하고 同政府要員의 半數를 中國쏘베트政府로부터 [illegible]

極東問題에對해
米政府重大協議

【華盛頓十七日發同盟】米國政府는 十七日午後白堊館에 閣議를 開催하고 前後二時間동안 極東問題를 中心으로 重要協議를遂行하엿다

獨政府
룩셈부룩國과
中立保障交涉中

【倫敦十七日發同盟】獨逸政府는 로카르노體制가 破棄된 以來로 二國主義에基하야 着着 歐洲國境의 保障工作을 進行하고잇는데 消息通의 情報에依하면 獨逸政府는 目下 룩셈부룩公國과의間에 同國의 中立保障에 對하야 交涉中인데 近近白耳義의 境遇와同樣으로 宣言을 發하야 룩셈부룩의 中立保障을 中外에 闡明하리라觀測된다 프러시아政府는 一八六七年에 룩셈부룩政府와의間에 同國의中立에 關한 倫敦協定을 締結하엿는데 大戰勃發當時에 獨逸은 右協定에 違反하야 룩셈부룩國內에 侵入하엿다

敵大部隊爆擊

【○○基地十八日發同盟】山東平野는 黃塵蔓氣가强하고 大黃河南岸에는 海氷까지어는 十八日午前九時 濟南西方黃河左岸東阿附近의 敵陣地를 偵察키爲하야 ○○機는 肥城(泰安西方四里)北方에서 敵大部隊를 發見하고이에猛烈한 爆擊을 加하고또 潰亂하는 敵에果敢한 機銃掃射를 行하야 大打擊을 與하고 勇躍歸還하엿다

人事・集會

◀下城雲三郞氏(滿洲國使館長)新任人事次十八日來社

戰歿將士慰靈祭執行

【南京十八日發同盟】十八日午後二時上海軍發表=軍은 陸海軍共同하야今日 南京城內에서 上海上陸以來의 戰歿한 將士의 慰靈祭를 擧行하엿다

衆議院各派交涉會開催

【東京電話同盟】衆議院各派交涉會는 十八日午前十時 議長室에 開會되엿는데 第七十三議會準備에對하야 協議한結果 開院式勅語奉答文議決 會議에 繼續하야 祝賀奉呈을 決議하고 陸海軍將兵에對한 感謝決議를提出할것을 協議하엿다 또常任委員의 其他議事準備事項에 對하야 大體從前대로하기로되엿는데 特히時局에 鑑하야 年末年始休暇에 對하야는 全院委員長及 常任委員選擧의 翌日부터 休會하야 再開는政府와 交涉하야 빨리할것 休會中이라하더라도 議長이必要하다고 認定하는 境遇에는 開會할수잇게할것을 協議하엿다

日蘇協定遷延으로
蘇聯의猛省을促
外務省當局談發表!

【東京電話同盟】昨年十二月調印된 日蘇漁業條約暫定協定은 今旬日이못되여 期間이滿了되는데 蘇聯政府는 我方의 再三督促에도 不拘하고 反省의비치어시 遷延의日子를 보내고잇스므로 外務省은 十八日 左의 當局談을 發表하야 蘇聯政府의 猛省을促하엿다

外務省當局談

日蘇漁業條約修正交涉은 我方의 再三의 督促에도 不拘하고 如斯한 蘇聯政府의 態度는 畢竟蘇聯側에서 誠意가업는바로 此際斷然 日本의 權益을 確保하기爲하야 斷乎한 處置를取하라는 소리가 노파젓다 即 三月三日留萌市長은 外務省에對하야 蘇聯政府의 心情은 帝國은毅然히權益을 擁護키爲하야 萬全의措置를 取할것이라는 主旨의意見書를 寄하야 十一日 日本國際協會로부터 外務省에 對하야 北海道市民의依賴에 基하야 外務次官에게 蘇聯政府는 國際正義를 無視하는바 甚하바 北洋漁業은 漁業權益의 實體가된다고하고 그確保에 適進하기바란다는 要請을 하고또 十五日에는 大日本漁撈聯同志會及 大日本漁業 勞働者相互救濟會는 連名으로 蘇聯政府가 國際信義를 無視하고 헛되히 條約締結을 遷延紛糾시킴은 二萬從業員의 甚히遺憾으로여이는바로 政府는 同胞先人의 血淚로써 購入한 北洋漁業權益을確保키爲하야 斷乎最善의 措置를取하기바란다고 進言하엿다 右進言은 모두當然한 進言으로 蘇聯政府의 猛省을 促하는바이다 新條約을 締結치안흠은 蘇聯政府에誠意가 업슴이라고하고 全國市民은 極度로 憤慨하고잇다 帝國政府는 北洋漁業의 國家的權益을 確保하기爲하야 [illegible]

國府反省을促하고
軍重大決意表明
松井司令長官 談發表

【南京十八日發同盟】松井最高指揮官은 南京의 戰歿將兵慰靈祭終了後 十八日午後四時 特히司令官談을 發表하야 南京入城의 歷史的時期에際하야 거듭 全支朝野의 反省을求하야 皇軍今後의 行動에對하야 不退轉의 決意를 率直히 表明하야左와如히聲明을 發表하엿다

軍은 南京을占領하고昨十七日入城式 今十八日慰靈祭를 하자即時의 作戰에 卽應하기爲하야 새러운 態勢에 옮기여 그一部는即時江北地方 他一部는 浙江安徽地方에 向하야 急速作戰을行하고잇다 그러나 軍全般으로서는 上陸以來 四個月에 亘하야間斷업는 湖會戰에 繼續하야追擊戰에 옮기엿기때문에 相當히 被勞하엿스므로 若干休養할必要가잇서 요즈음 새로軍備를 整備하고 作戰地方의 警備와 市民의 宣撫를 圖하면서 再次의 作戰을 準備할것이다 今後의 軍의 作戰에 對하야는 實로 蔣介石과國民政府의 態度如何에 달린것으로 只今卽時무엇이라할수업스나 江南地方의 軍民은 過去의 戰鬪에 依하야적지안흔脅威를 바덧슬것으로생각한다 또自然이에依하야 國民政府에 反省의機會를 與하엿다고 思한다 (寫眞은 松井司令官)

陸相關係官에 對支方策報告

【東京電話同盟】十八日臨時閣議散會後杉山陸相은 官邸에 梅津次官、町尻軍務局長 其他關係官을招致하고 當日閣議에서 決定한南京陷落後의 帝國의對支方策內容을 報告하고種種協議하엿다

杉山陸相 軍務局長과協議

【東京電話同盟】杉山陸相은 十八日午後一時陸相官邸에 再次梅津次官 町尻軍務局長 柴山軍務課長을 招致하고 同日午前中의閣議經過를報告하고 여러가지協議하엿다

米穀統制委員會
最低價格=二十七圓三十錢
最高價格=三十五圓四十錢
公定標準米價決定

【東京電話同盟】昭和十二年產米의 公定標準米價를 決定할 米穀統制委員會는 十八日午後一時 農林大臣官邸에 開會되엿는데 倚見米穀局長으로부터 米穀事情에 關하야 報告가잇슨後 農林省成案을 中心으로 審議한結果 最低二十七圓三十錢(表面二十九圓四十錢實質三圓引上)最高三十五圓四十錢(表面一圓五十錢實質二圓十錢引上)으로 決定하고 散會하엿다 그리고 今年부터 公定價格의 差는 基準統計를 變更하엿기때문에 公定價는 昨年에比하야 表面平均 今年보다 六十錢引上하게된셈이다

米穀統制委員會 決定事項

【東京電話同盟】農林省發表 今日米穀統制委員會에서 如左하게 決定하엿다

一、昭和十二年十二月에 公定할 米穀統制法第二條內外地米를買上하기爲한 其決定에 使用할 標準最低價格及 標準最高價格을 左와如히決定할것

一、標準最低價格二十七圓三十錢 標準最高價格三十五圓四十錢

二、米穀統制法第九條規定에依한 米及正租의 輸入稅는 現行대로 그期間을 一個年延長할手續을取할것

三、米穀統制法第四條의 規定에依하야 昭和十二年產米를 買入할수잇는 數量限度는 日本內地米朝鮮米及臺灣米를 通하야 三百四十五萬石으로할것

의 米穀事情에 應하야 適當히 季節出廻調節에 關하야는 今後 이를 決定할것

蒙疆代表訪滿

【張家口十八日發同盟】南京政府와 蒙疆國의 羈絆을 脫하야 七百萬民衆이 安居樂業의 新生活에 드러간 蒙疆聯合委員會는 日滿兩國과 緊密한 提携를 맷고 東洋平和에 貢獻하려는 念願으로부터 今回代表者를 隣邦滿洲國의 國都新京에 派하야 交互로 親睦을 期하고 彼我相約하야 使命達成에 邁進하기로되엿다

杉山陸相 梅津次官과協議

【東京電話同盟】杉山陸相은 十八日午前十時 陸相官邸에 梅津次官、町尻軍務局長을 招致하고 臨時閣議에 出席하기前에 重要協議를 遂行하엿는데 閣議休憩後 또 陸相官邸에 加藤政務次官을 招致하고 要談하엿다

首相、藏文相과協議

【東京電話同盟】近衛首相은 十七日 閣議前 午前九時三十分에首相官邸에서 賀屋藏相、木戶文相과 會見하고 電力問題의 取扱方法 그他에 對하야 協議하엿다 그리고 永井遞相도 午前九時四十五分에 首相官邸에 近衛首相과 會見하고 電力問題에 關한 電力聯盟그他業界方面의 情勢를 報告하고 電力國家管理案 今後의 取扱方針에 對하야 여러가지協議를하엿다

治病相談

로オゾン發生機를 肺結核患者에 適當히 使用하면 其効果는 投藥보다낫고 또健康한家族이나 一般人의 病害가 잇지는것을 豫防하는 最良의方法은 海濱이나森林에 사람이 就養하던지 室內에 機械를 設置해서 電氣作用으로 オゾン을發生케하든지 해서 各自가注意하면 決코傳染할 念慮가업습니다。

肺病

肺膜、肺尖、氣管支等의 結核患者가 點點더 늘어감으로 藥에만依賴하는것은 治療의大道를 그릇치는것으로서 到底히 全快를 엇지못합니다。此等呼吸器의가장 정고 正當한 治療의 大道는 直接肺臟에 吸入되는 オゾン療法입니다
지금까지여러가지 治療와藥을써도 아모래도 낫지안는분은 一次本療法을 試驗하야 그眞價를 아십시요。
完全オゾン療法에依하면
(1) 安眠熟睡가되고 惡夢과 盜汗이업서지고 心身爽快케됩니다。
(2) 空腹을感하고 食慾이增進하야 무엇이나 맛이잇고 偏食이안됩니다
(3) 執拗한 熱과기침과痰도 次第로업서지고 全身에 活氣가납니다
또室內가득찬オゾン의充滿에依하야비틈업시 殺菌됨으로 家族에의 傳染도豫防됩니다。
醫學博士永井潛先生曰
オゾン은殺菌作用이 激烈한故로 治療法입니다 室內에가득차게 活性酸素를放散해서이中에生活하고잇스면 吸入과皮膚의毛孔으로全身의毛細管細胞에비롯하야서 浸透해서血液의 淨化와血液中의 殺菌이되고 淸澄케됩니다 血液이淨化되면 心臟의 壓力이 적어되는故로 血壓이 내리고 血管壁에 附着한 찌거이도 업서저서 血管이 軟柔해저서 彈力性을 가저옵니다

オゾン의殺菌力
테라코스博士의 實驗報告 一空氣中에 잇서서 (約五合五勺)의 오존을 含有할때에는 一五乃至三미리그람의 결핵, 말라리아, 赤痢等의各菌은 全部撲滅되고 또一立方糎中에 十二萬個의 빡테리아를 含有한 空氣를 通해본 結果 全部이것을 撲滅할수잇슴을 알게되엿다。
結核菌의生命 河原博士研究發表
○日光이 안비치는곳에 十個月生存
○路面中에 數個月間生存
○水中、土中에는 一個月間生存
○五%의石炭酸에 廿四時間生存
○十%의리소ー루에 十二時間生存
○無水알콜中에 十時間生存
○日光의直射中에 二、三時間生存
○オゾン에는 二、三分에 死滅

高血壓

動脈硬化의 原因은 血液의 汚濁에잇습니다 우리의 血液은 美食榮養過多、運動不足等諸毒素때문에 每日汚濁해잇고 이것을 淨化하는대는 血液의 헤모구로빈에 吸收하는 酸素를 가지고 構成하는 오기시헤모구로빈 입니다 그런대 普通酸素으로는 目的을 完全히 達成할수업습니다 그런대 强力活性酸素オゾン을 攝取하는것이 緊切無二의 重大한 됩니다
血液의汚濁은 高血壓動脈硬化를 일으키고 그結果는 腦溢血과 中風이되는 故로 早速히オゾン으로 血液淸淨을 圖謀하지안흐면 안됩니다

不眠症

オゾン을吸入해서자면 바로翌朝에 頭腦의明快가 自覺됩니다。이것은完全睡眠이된證據로서オゾン의効果를 말하는第一의證明입니다
不眠症、腦神經衰弱等에對하야는 慢性이되던지 中毒症狀을 일으켜서 弊害가만습니다 オゾン의攝取에依하야 腦으로온血을 增加하고 組織을 改造하는것이 頭腦의第一要諦입니다 또同時에オゾン은 鼻粘膜에 浸透해서 鼻가다루 蓄膿을快癒합니다

一家健康
完全オゾン發生機

從來의治療器와가티 使用者一人에만 作用하는것과 달라 本器一台로써 室內가득차게 活性酸素를 放散해서 全家族에健康을 줍니다
老人의 衰弱을 도웁고 病弱한아해도 튼튼히되야 頭腦도 明快하야 工夫도잘 됩니다 室內空氣는 빈틈업시 殺菌되야 結核流感等空氣傳染의 禁忌나 煙草와스토ー부의 火熱와스도업서저서 便所와부엌의 脫臭도됩니다
一家健康의 至寶입니다

使用法

使用法은極히簡單합니다 長時間連續使用해도 故障이업고 몃十年이라도使用하도록 機械는 極히堅牢합니다
下圖와如히 病人의 枕頭에두어 두면 저절로 オゾン을 發生하야 자는동안 作用하고 活性酸素는 家中에放流해서 全家族에 健康을 줍니다
藥品은不要입니다

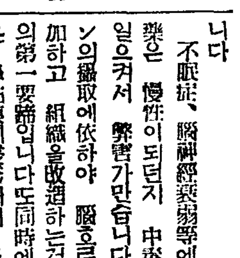

一日三回簽의藥劑보다
一日一萬五千回의 オゾン吸入이
健康의源泉입니다

無代進呈

朝鮮日報에서 보앗다고記入하고 藥書로申込하면 オゾン知識其他를 詳細히쓴美本二冊을 無代로進呈함

大阪市東區安堂寺橋二丁目
日本理化學工業株式會社
電話船場四四〇一番 振替大阪四一八二番

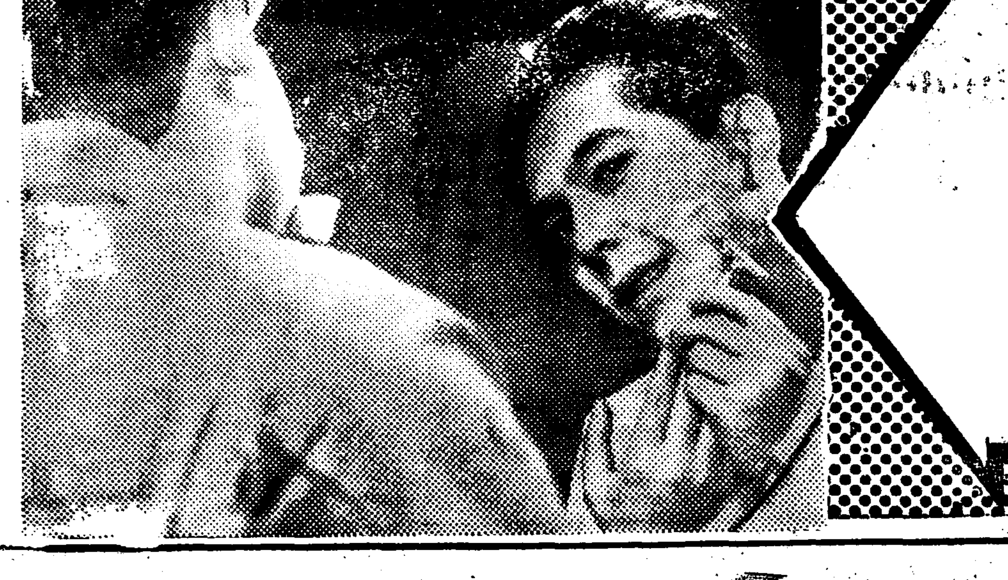

면도독을막어……포동포동한살결에……넘치는健康美
レートフード
레ー도후ー도
黑色・白色

歲暮의"락슈아워"! —(작일남대문통에서)

國際列車를延長
—現在의히까리와노조미들— 哈爾賓까지直通

만주(滿洲)에서는 만주、조선 북지(北支)의 사이를 더욱 빨리 래왕할수잇도록 하기위하야 방금조선철도국과 서로협력연구중인데 현재의 부산(釜山) 신경(新京)사이의급행렬차 「히까리」와 부산 봉천(奉天)사이의 급행렬차 「노조미」를 「하르빈」 까지더 연장시켜서 구라파방면으로가는 국제렬차에 바로련락되도록하려는 계획을 세우고잇는 터이다. 그래서 부산서타면 가만히앉은채로 「하르빈」 까지가게되야 다만한번 박구어타고서 「시베리아」 대륙을 꿰뚫고하야 멀리구라파로 비로소 직행하는 국제렬차를 탈수잇게 될터이라한다

鄕客이逢變

십칠일 저녁여섯시경 금강산전기철도 현지역(現地驛)압해살고잇는 현백운(玄白雲)(二七)은 청량리에서 동대문으로 들어오는 전차안에서 현금륙십이원든 지갑을 도려마젓다

新人을부르는職場
豫約、先約·滿帆順風
非常時採用條件은"裝甲型"健康體
重要銀行會社는豫約完了

就職景氣打診

전시체제아래 강력적 통제경제의 제일년인 소화십이년도 아프로 순일(旬日)을 아페두고 다저무러가고잇다 우서도 울어도 맛고야말 무인(戊寅)의 새해는 바로 발끄테 닥치자 이해를 보내는 준비도 마지할 준비도 바야흐로 최신의 준비를 다할때이다 명년것을 마지하면 손님은 교모를 버서던지고 십년두고 정든 교문을 뛰여나와 실사회의 역군이될 젊은 학도들이 일생의 운명을두고 결정할 일자리! 이 일자리를 구하다는것은 새해를 맞는 준비중에도 제일크고 중대한 준비가될것이니 시내만하드라도 명년봄에 교문을 나올 전문학생들이 구백여명으로 그들을 마지할 일자리는 넉넉하게 준비가되여잇는가? 그러치못하면 래년과 마찬가지로 딸 한명에 사위 여덟식으로 취직 련옥(煉獄)을 나타내여 닥처오는 새해도 수만흔 젊은 이들에게 우울한 선물을 던지고 말것인가? 전조선적으로 조사는 못되엿다하드라도 조선의 심장(心臟)인 서울을 단위로하고잇는 취직군들의 생살여탈(生殺與奪)의 권리를 쥐고잇는 중요한 은행 회사 관청들의 채용예정상황을보면 다처올 전승(戰勝)"이올레"를 예상하는만큼 채용인원수는 대체로 례년보다 훨신 느른편이요 채용하는 경향을 볼것가트면 그전에는 성적이 조튼지 운동선수이던지 그러치안흐면 청촉이잇서야 제일 유력하얏스나 이번에는 비상시색을 농후하게 띄여서 국책의 하나인만큼 무엇보다도 신입행원이나 사원은 몸이 튼튼한것이 제일 조건이되엿고 그다음은 가정사정을 충분히 조사하야 조흔 집안 자손을 취하되 명랑한 성격을가진 사람을 택하얏다한다.

그리고 그다음 주목되는것은 식산은행、조선은행가튼 큰은행에서는 조선안학교 졸업생만 가지고 채용하는것이 아니라 내지학교 졸업생을 반수 흑은 삼분이가량이나 채용하고 그남어지를 조선안에서 끌느고잇는만큼 조선안학교 졸업생은 그만큼 취직키가 어렵게된것이 조선안의 취직군들로서는 일대 통봉이되는 동시에 일대우협을 주고잇다

"移入採用"의惡弊
朝銀은七割을內地서移入
技術員의補充難!

殖産銀行 —百五十名—

그러면 대체얼마나 채용키로작정되엇는가? 『사라리맨』들이가장선망하는 식은와국에서는 다른은행보다도 가장만히 채용하야 전문정도이상이 칠십명 상업학교기타중등정도가 칠십팔명으로 합이백오십명이나 되는데 내지로부터 전문이상오십명 중등정도십칠명을 이입해오기로된 것이다.

▲전문학교출신은 본봉오십오원에다가 사택료가 이십원(독신이면십원) 그외에 수당이 본봉의 삼할가량임으로 채용만되면 매달수입이 팔구십원은 되며 일년에 상여금이본봉의 여덜달치 이것을 합치면 [illegible]

朝鮮銀行 —百十名—

찌부러워아니할가

▲대학출신은 본봉이칠십오원이니 이에딸어수입이 더만케되고 한달평균수입은 상여금을넉어 이백원가량이나되니 딸른은행이나 회사보다 월등이수입이만타

조선의중앙은행이오、전시인플레로 태환권(兌換券)발행삼억원이라는 개설이래의 기록을돌파한 조선은행에서는 얼마나 채용하엿는가? 모두가백열명으로 그중에 마흔다섯명은전문학교이상이요 조선안에서 채용하기는 겨우삼십오명으로 조선을 대표하는 특수은행으로 취직의문호를 조선에 내리지못하고 현해탄까지 건너간다 [illegible]

商業銀行 —四十三名—

바로조선은행의 리웃으로 착실한 영업을계속하고잇는 상업은행에서 명년도채용인원의 결정수는 전부사십삼명으로 이두전문대학출신이 이십륙명이요 여게서도 일본내지로부터 십오명을 이입채용한다고한다

電氣會社 —百十一名—

그리고 독점회사 로서만년호 자경기를 자랑하고잇는 경성전기회사에서는 보통례년가트면삼사십명박게 채용치안튼 기술자를 이번에는 사업확장에딸어팔십명가량 채용키로 하얏는데 조선에는 기술자가업서 전부내지에서 겨우사십명박게 작정을 못해서 걱정이라하니 기술자세상인것을 알수잇다 사무봉사원은 희망자가 그득하나 전문이상은 내명 상업학교이십명 녀학교십칠명만 전부내지열하명을 쓰기로되엇다한다

貯蓄銀行 —四十四名—

역시 본정통머리맡장에 백아(白亞)전당을 자랑하고서는 저축은행에서는 전문이상이 열다섯명 상업학교생이 열아홉명 녀자가열명 도합마흔 네명인데 여게서도 일본내지로부터 아홉명을데려온다고한다

東一銀行 —二十五名—

종로네거리 회색돌이를 점령하고 순조선인경영 은행으로서 잇는 동일은행(東一銀行)에서는 스물다섯명을 채용하엿는데 그중열명이 전문이상이라고한다

漢城銀行 —三十名—

그다음으로 한성은행(漢城銀行)에서도 역시 삼십명을 채용키로결정하엿는데 그중 여덟명이 전문이상이요 여기에서도약속한듯이 일본내지로부터 세명을 데려오기로 결정되엿다

和信百貨 —百十五名—

종로한복판에 떡버리고 안저서북조선계에 군림한 화신백화점은 이미확장에 채용할수가 판매원으로 녀자십명 남자이십명에 달하고 명춘에 채용할수효가 전문학교 다섯명 녀자 삼십명 남자이십명이라하니 이곳도 취직전선으로서는 단단히한목보는곳이다

鐵道局 —約千名—

철도국에서는 건설(建設)및개량(改良)공사의 적극적진행으로 팔미암아 명년도에 약천명을채용할 예정인데 지난구월이십일까지에 채용지원서를 마감하고 얼마전에 경원(京元)서무과장이 동경 대판등지에 고사(考査)를 하고잇는중이나 채용예정수에대하야 공업학교출신의 지원수는 너무도적어서 구인난(求人難)에 머리를알코잇는터이라한다 죽어 레까지 결정된것은 기술계량의구인 오백명에 대하야 지원자는 삼백오십명으로 그가운데서 기계(機械)의 구인칠십명에 대하야 지원자는 겨우 이십오명이라는 아주부족한 수효이며 전기(電氣)방면에는 구인 이백명에 대하야 지원자는겨우 일할에불과한 이십명이라는 적은수효라는데 이것을보아서 전시체제(戰時體制)아래 군수공업(軍需工業)이 팽창하야 공업학교출신자의 활동시대를 나타내고잇슴을 넉넉히알수잇다한다

市內各專門學校
卒業生九百餘名
就職을待機한"産業豫備軍"
喜悲交交·暗中飛躍

이외가티 벌서부터 명춘에교문을나서면 서슴지안코 직장으로드리가게 될행운의 학도들은 지금부터 단장을 자가면서다처올새생활을 달게꿈꾸고 잇슬것이나 아직도 장래에대한 열루에도 두지못하고 하로가가면하루가더할수록 우울한 기분에 려 밥달울잡이루지 못할것인 들도 얼마든지 잇슬것으로 오는봄에 시내에잇서서 학교를마치고나올 전문학교 이상의 졸업생을보면 경성제대의 법문과의 파하야 구십여명을 필두로 하야 고상(高商) 구십여명 의전(醫專)의 구십삼명 고공(高工)의칠십이명 법전(法專)의 법과(法科)칠십일명 상과(商科)구십팔명 이밖게 세전(世專) 약전(藥專) 연희(延禧)의 [illegible] 여명의 취직군이 대기중하야 취직운동에 암중비약을 하고잇는 [illegible]

農倉制度를改善
一般利用을奬勵
輕한過失이라도當局이負責

소화오년창설 이래농업 창고는전조선에 보급하야 미곡저장기판으로 중요성을 가지고잇는데 총독부에서는 그수효의 증가와함께 그결함도만흔 동업창고내용의 충실을 도모하야 신용을놀피할필요가잇슴에 빗치워지난여름에 적극적지도 방침을 세워왓스나 아직그절처를 보지못하게되여 활용을할것을 보지못하얏스므로 총독부미곡과에서는 다음과가튼 방침하에 그절처에 노력하기로되엿다

一、종래농업창고로서는 중대과실에 대해서만 책임을 저왓는데 불가항력으로 팔미암은것이아닌한 경화과실에 대하여도 책임을질서 사용을편리하도록 업무규정을 개정할

二、저장방법의 개선과 밋구조의정비

三、각도지사의 감독권을 강화하야 제일차적면감독등은 이에 위임하고 총독부로서는 삼년마다 각창고에 출장하야 실지의 지도감독에당하게할

四、자치관리통제조합 창고경조(正租)창고의 리용과밋 이의통일적경영을 하게할

五、곡물검사소와의 련락을긴밀히하야 창고에 너키전에 검사를 하게하야 현재의 특정보관을 혼합(混合)보관으로하게할

愛國切手好成績
벌서七割六分이팔려

지난달일부터 발매한기부금이부튼 애국우편절수는 지나사변을계기로하야 팽배한 황국애국운동의 물결속에서 평상하게팔려가서 시월말일까지의 조사에의하면 조선안에서 팔린애국우편절수는 삼백오십이만 오천장에 달하엿다 일개년판매예정수의 칠할륙분가량을 벌서팔아버린것으로 미구에 다팔려버릴것인데 래년은 전시의 제일춘(第一春)에당하야 애국절수를비상시의 년하장기타에 사용하고또 세말조답용으로서도 가장적당한것임으로 체신국에서는 이때에일반의 만흔리용이잇기를 바라고잇다 조선의애국절수는 [illegible] 아직다팔리지안흔곳도 잇는모양임으로 일반에게대하야 더욱 이에대한 리해와협력을 기대하여 마지안는다고한다

五人組竊盜團被捉

【釜山】지난십삼일밤에 부산경찰서 형사가 부내영선정(瀛仙町)로방면에 출장하야 주소 부정한 김생복(金生福)(二七)등다섯명의 소년을미행하다가 가모종의 취조한결과 그들은전부 전과사오범의절도상습자로서 금년봄부터 절도단을조직하고 김생복이가 단장이되여 부내각상점을전문으로 상품과현금기타를 절취한것이라는데 현재판명된피해가 삼십여건으로 금액도 약일천여원에달한다고한다

造綿機에감기어 六歲小兒慘死

【押梅驛前】 경남선산교역전(京南線) 시장압구에 잇는조면 [illegible]

日曜講話

◇中央敎會 午前十一時 三水에偉力 李敬周 氏 / 午後七時 벧을레헴에나신예수 卞鴻圭 氏

◇貞洞第一禮拜堂 午前十一時 十字架의慶典 金應泰 氏 / 午後七時 聖誕祝賀音樂禮拜 主日學校少年部

◇三淸町敎會 午前十一時 生命水 馬俊興 氏 / 午後七時 예수는人類의救主 崔善 氏

◇宮井町敎會 午前十一時 未定 / 午後七時 누룩의敎訓 金鍾浩 氏

◇石橋敎會 午前十一時 紀元前世界 朴濟源 氏 / 午後七時 未定

◇昭洞敎會 午前十一時 예수의最後付託 吳基孚 氏

防備及恤兵費로
全朝鮮官吏獻金
年末賞與金의一部를떼어
具體的方法研究中

지나(支那)의수도 남경(南京)함락을계기로 시국은더욱 진전하게되어 국민은더욱 견인지구(堅忍持久)로써 적의에매진할 각오를요하는이때 조선관리는전번에 년말상여금의 일부를 나누어 국채혹은 저축채권을 매입하기로되어 착착그실적을 올리고잇는데 이번에다시 년말상여금일부를 나누어 조선방비와휼병(恤兵)금을 거출하기로되엿다 이것은 총독부 직원뿐만이아니라 전조선 각관공서 직원이 일단이 되여가지고 실행하고자 총독부에서는 십륙일 정판문서과장(井坂文書課長)명의로 각관공서장에 통첩을 발하얏는데 총독부직원의 거출표준률은 다음과갓다

▲勅任官同待遇俸給(加俸含)月額 百分之四

▲奏任官同待遇 同 百分之三

▲判任官同待遇 同 百分之二

▲雇員 隨意

列車에서轉落 一等兵이轢死

(龍山)부대의정인 일등병 청산요일(靑山要一)(龍川第一×)씨는 십칠일오전 열한시 사십분 경부선수원(水原)역동방이백「메돌」의지점에서 려객렬차 련락점에 승차하는중 잘못하야 떠러저서 려사되고말엇다

久原房之助氏 犯人隱避罪로認定

【東京電話同盟】이、이두사건직후 비밀방조의혐의로 동경(東京)구재판소의예심에서 취조를받든 원체신대신 구원방지조(久原房之助)씨는 작년십이월십사일 직접비밀에관한 혐의는 증거불충분으로불기소처분의결정을보앗는데 그후동사건범쟁직후 동사건에 련좌한 구천철야(龜川哲也)장의에 편한 혐의는 판명이 틀린다고 동경지방검사국에 이송되여 시원검사(市原檢事)가 취조한결과 동월이십팔일 범인장의혐의로 기소되여 그간 동경형사지방재판소에서 심의를 계속하든동 약일년후인 십칠일 겨우예심종결결정、범인은피죄의 인정이되여 근간 동경형사지방재판소의 공판에 회부케되엿다한다 또한 범인은피죄는 형법제백삼조에의하는것으로 이년이하의징역 또는 이백원이하의 벌금에 처하게되리라 고한다

電車老婆를轢殺
昨夕鍾路四丁目에慘事

세말거리에 버려진 참사 — 십팔일오후네시반경 창신정(昌信町)칠십사번지 김달수(金達洙)가 전차구십호 전차를운전하야 경천으로 향하든중 종로사정목 백이십일번지 압흘지날때 갑작히 전차길을 건너가는 로파를보고 급정거하엿스나 밋지못하고 그로파는 전차아래 깔려 즉사하엿는데 인의정(仁義町)백이십번지 리순화(李順和)로 판명되엿다

스리犯人逮捕

【眞池洞】평남선진지동역전시장에서지 [illegible] 번지 절도삼범 리태길(李太吉)— 지동까지와다가 그날 장꾼의조 [illegible] 끼주머니에서 돈지갑을 끄내다가 그와가티 체포되엿다한다

農業朝鮮發刊

농촌사업으로 공공사업으로 막대한 사재를 사회공공사업에앗김업시던지고잇는 대동광업회사 사장 리종만(李鍾萬)씨는 일즉부터 출판사업의 중대성을인식하고 대동출판사(大同出版社)라는 방계회사를만들어 광업방면에 잇서서 이미"광업조선"이라는 종합잡지(綜合雜誌)를 매달발행하야 조선광업계에 다대한 기여를하고 잇는데 농업국인 조선사회에 농업에대한 기술적 지식이나 농촌문화를 취급하는 종합잡지가 업는것을 유감히생각하고 명년일월부터 월간잡지"농업조선"을 발행하기로되여 창간호는 일월일일부로 데뷰-하기로되여 그출현은 지금부터 일반의 만흔기대를밧고잇다 그리고 이잡지주간(主幹)은 동광업회사추체여 리성환(李晟煥)씨 편집주임은장원순(張元俊)씨 정가는 일부이십전이라고한다

乘合車에치여 小兒一名轢死

【盈德】경북영덕군남정면장사동 조상래(趙相來)(七)라아하는 지난십칠일오후영시십분경에 동리압길가에 서놀다가 맛참대구공영자동차회사(大邱共榮自動車)소유 경북제구백구십삼호 승합자동차가 포항(浦項)서영덕(盈德)으로향하여 오든도중 전기장소에서 충돌되여 즉시절명되엿다고한다

스포-츠欄

玄海男君健鬪 백스톤君과無勝負

【시아틀十五日發同盟】米國各地에轉戰中인 玄海男(二七封度)君은十五日當地에서 加奈陀『빅토리아』州의『비리-、백스톤』選手와 十回戰을 擧行한바 接戰끄테 無勝負로 마치엇다 이로서 玄君은 渡米以來六次의케임에 二判定勝、二判定敗、二無勝負의 戰績을 가지게되엿다

寫眞說明…(神戶憲兵分隊檢閱濟)…지난十七日正午 神戶港出帆의 熱田丸으로 比律賓遠征을떠나는 拳鬪及레스링選手一行(神戶支局飛行便發)

今日의運動

▲卓球=朝鮮總督府 體育會主催 總督府內卓球選手權大會 午前 [illegible]

學生募集 滿洲自動車學校
每月一日新學期開始
奉天自動車株式會社附屬
學則送呈
創立以來十五年 設備東洋第一 合格率最高
就職迅速 在學生百五十名 寄宿舍完備
活動寫眞敎育 乘用車及トラック練習
本科 三個月卒業
受驗科 一個月卒業
奉天商埠地十一緯路五五 電話(2)二九四四番

滿鮮排毒强壯特効藥 海草精
適應症
動脈硬化症、慢性梅毒疾患、心臟病、急性慢性ロイマチス、關節炎、神經痛、喘息、神經衰弱、皮膚、咽喉症、連珠瘡、頭痛、腦溢血、中風、內臟、痔瘻
一瓶(一個月分)三圓九十錢
ホルモン醫化學研究所

鑛山用藥品 工業藥品 衛生材料 醫療器械 處方調劑 醫療藥品 有名賣藥
山崎仁壽堂
京城府鍾路四丁目
電光化門(二)一五六六番 (二)一五六八番
振替京城八〇八番

特許局特選
ヒト輕油發動機
燃料節約·取扱簡單
出馬力强大·堅牢無比
鮮滿配給元
土肥發動機釜山出張所
釜山府大倉町一丁目 電話長一六二九番
シリンダー交換式
二馬力早ヨリ十二馬力マデ
(在庫豊富型錄進呈)

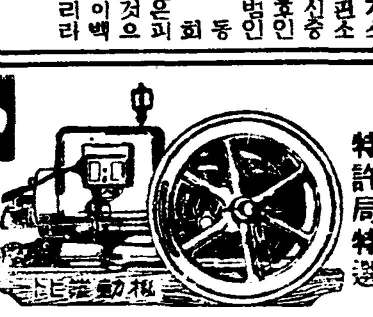

不老長壽 强精回春 更少年藥
百補丸
平和堂 一劑十円

躍進 見よセイコウシヤの大陣容 カタログ
秋季特別原價提供大賣出
同業者整理品引受處分大特賣中
世界的標準時計 ウオルサム
瑞西製 高級腕卷 最新流線型
高級懷中
【↑タパント・ラステー】
大分配 中郵便 切手參錢同封御申込次第直に御送附申上ます
景品 五圓以上品御註文の方へ弊社發賣のTM萬年筆正價壹圓八十錢の品一本宛もれなく進呈す
景品實物 縮寫ノ圖

★クローム側ウオルサム懷中(米國製品·クサリメタル付)(16型)
イ 七石入(定價二十円)特價 一〇·〇〇
ロ 七石入(〃二十八円) 一一·五〇
ハ 七石入(〃三十四円) 一二·七〇
ニ 七石入(〃三十九円) 一五·五〇
ホ 七石入(〃四十五円) 一九·八〇
ヘ 十五石入(〃五十二円) 二一·五〇
ト 十五石入(〃六十三円) 二五·八〇
チ 十五石入(〃六十八円) 三五·〇〇
リ 十五石入(〃七十五円) 四二·〇〇
ヌ 十七石入(〃八十一円) 五〇·〇〇

★クローム側懷中(クサリメタル付)(16型)
イ 七石入(定價二十八円)特價 三·三〇
ロ 七石入(〃十一円) 四·六〇
ハ 七石入(〃十三円) 七·二〇
ニ 十五石入(〃二十五円) 八·四〇
ホ 十五石入(〃二十九円) 九·五〇

★クローム側高級懷中(瑞西製品·クサリメタル付)(16型)
イ 七石入定價十八円特價 七·五〇
ロ 七石入(〃三十二円) 八·〇〇
ハ 七石入(〃三十六円) 九·五〇
ニ 十五石入(〃三十九円) 一二·五〇

★クローム側腕卷(新型皮付)
(10型) イ 寶石アンクル定價十三円 五·三〇
ロ 寶石〃(定價十七円)特價 七·〇〇
ハ 寶石〃(〃二十五円) 一一·〇〇
(9型) イ 寶石〃(定價十六円)特價 五·八〇
ロ 寶石〃(〃二十三円) 八·五〇
ハ 寶石〃(〃二十九円) 一二·〇〇
(8型) イ 寶石〃 定價十八円 特價 八·五〇
ロ 寶石〃(〃三十一円) 一一·二〇
ハ 寶石〃(〃三十八円) 一五·〇〇

★十八金代用懷中時計(16型)
イ 寶石アンクル定價十二円 四·五〇
ロ 寶石〃(定價十九円)特價 五·九〇
ハ 寶石〃(〃二十五円) 七·五〇
ニ 寶石〃(〃三十八円) 九·八〇
ホ 寶石〃(〃四十五円) 一三·八〇
ヘ 寶石〃(〃六十二円) 一六·〇〇

★十八金代用腕卷(新型皮付)(8型)
イ 寶石アンクル定價三十円 九·〇〇
ロ 寶石〃 定價二十八円 特價 九·六〇
ハ 寶石〃(〃四十八円) 一三·〇〇

★正十八金側高級腕卷(8型)
イ 十五石入(定價七十八円) 二八·〇〇
ロ 十七石入(〃八十円) 三〇·〇〇
ハ 十五石入(〃九十円) 三五·〇〇

★正十八金側高級懷中(16型)
イ 寶石アンクル(定價百四十円) 五〇·〇〇
ロ 寶石〃(〃百四十円) 七五·〇〇
ハ 寶石〃(〃二百円) 八八·〇〇

註文方法…代引註文ハ內金トシテ註文高三割以上御送金願マス。內金ナキ代引註文ハ一切發送セズ。前金註文ハ送料不要。代引註文ハ送料四十七錢也 御註文ノ節ハ小爲替又ハ振替東京一五七九四一番セイコウシヤ營業所宛御拂込下さい
セイコウシヤ營業所
東京市向島區吾嬬町東三ノ十六 振替口座東京一五七九四一番

地方論壇

幼稚園期成會를組織하자

板陽은 平南線中央地點에 存在하여 交通上으로나 商工業上으로나 農業方面으로나 他地方에 比하야 別로 遜色이 업는地方이라할수잇다 이러케 地理的惠澤을 바드니만치 날로人口가 增加되여 長足發展을 보이고잇다 이와가튼 發展을보이는 板陽에서 社會事業에對한 새로운 施設과計劃을 樹立하고 實行하자 只今이 가장 適切한 時期요 季節이다 板陽市民은 벌서부터 幼稚園의 必要性을느껴 四五年前부터 異口同聲으로 "幼稚園을 設立하라"는것이아닌가. 그러면 엇더한理由와 事情으로 아직도 實現을 보지못하고잇는가? 그것은 基金이나 維持經營費의 問題만은 아니다 筆者가 생각하는 우리의 힘만合하면 無難히 基本金이나 經常費의 出處는 잇다 그러면 率先해서 責任지고 活動할人物이업느냐하면 그것도아니다 다만나서지안는까닭이다 幼稚園에對한 必要性을 좀더 切實히 感覺하는바이다

모름즉이 未來板陽의 主人公을 育成하야 어린이의 樂園인幼稚園을 建設하자 各自의 子女를 사랑하고 將來를 생각한다면 熱과 誠을다하고 精神과 物質을바치자 他地方에서는 巨大한 私財를 喜捨하야 教育事業이나 社會事業에 異彩를 내고잇스니 板陽의有志諸氏도 板陽의 發展을 爲하야 幼稚園設立에 率先하자. 이만한地方에서 幼稚園設立을 그냥 默殺시키고 말겟는가? 우리는 幼稚園을 設立시키기爲하야 期成會를 組織하고 具體方針으로 幼稚園設立을 한다면 只今으로부터 組織的活動이 업다면 明春에 開園할希望은 全無할것이니 有志諸氏여 積極的으로 幼稚園을 實現하기爲하야 猛烈히 活動하기를 筆者는 希望하는바이다。(板陽支局 一記者)

年産百卅萬圓目標
油肥共同工場卅個所增設
施設改善、經營의合理化等 慶南道油肥增産計畫

【釜山】 경남도에서는 도내에서 제조되는 유비(油肥)를 년산일백삼십만원 목표로 현재 거제도(巨濟島)통영지방에산재한십칠개소의 유비공동제조공장(油肥共同製造工場)외에 본도서남(西南)지방에삼십개소의 유비공동제조공장을증설하는동시 연료(燃料)절약 기구기계배치의합리와 유비분리의진속、기름「탕크」의개량 경영의합리화등을 도모하고자방금계획을 수립중이라한다

戰死한木村軍曹 慰靈祭를擧行 山城鎭憲兵分隊서

【山城鎭】 봉천성해룡현산성진헌병분대(奉天省海龍縣山城鎭憲兵分隊)에군조로근무중이든목촌철삼(軍曹木村鐵三)(二三)씨는 공비토벌의 중대한사명을띄고 당지편야부대(片野部隊)소속의 상원부대(上原部隊)와함께 지난십이월오일 본계현제사구남영방(本溪縣第四區南營房)을 출발하야 동구로야령(同區老爺嶺)으로 전진하다 동일오전구시십분경에 차고루구(車古樓溝)남방칠백미부근되는 곳에서 약백오십명의 적비(敵匪)에조우하야 격전하든중 적탄에맛고 중경기(重輕機)를 가진 적을 당하야 장렬한명예의 전사를하엿는데 십삼일오후두시에 산성진헌병분대(山城鎭憲兵分隊)에서 일만관민참렬아래 위령제(慰靈祭)가집행되엿다 십오일오전팔시오십분발렬차로써 유골(遺骨)은 고향인명고옥(名古屋)에개선한다고한다

日鐵用地買收 順調로進捗

【羅南】 경과여부가 주목을끌고잇든 청진제철소(淸津製鐵所)의용지매수(用地買收)는 그후자못순조로운 진보를보고잇서 벌서총평수오백구십정보(町步)에서 수속을완료한것과 승락을바든것만이 사백오십정보에달하야 남어지는 겨우일백사십여정보에 불과하다는바 벌서지불된 용지대금만 구십만여원에달하야 금융계에는 적잔흔 활기를띄우고잇다한다

正租共同販賣에 等外品을一蹴
農民과指定商人의對立激化 新安州商界大問題

【安州】 정조공판실시이후 오늘까지 취급하든 등외품을 신안주공판소에서 돌연히 취급을폐지하얏다는데 일반농민다수는등외품의처리가 곤란할뿐아니라손해가 막대하다고한다 그리하야 아프로 미곡생산자측과 지정상인측간에 대립은 더욱 악화되리라고한다 이제등외품취급을폐지한 신안주지정상인측의 말에의하면 대략아래와갓다

指定商人某氏談

본래 지정상인인 우리로서는 진남포곡물검사분소의 지령에 의하야 베푼니다 등외품도 우리가 오늘까지 취급한것도 일반생산자의 편의를 도웁기위하야 손해를 볼으고 사왓지요 이러한것을 몰으고 도리어 지정상인을 배격하는 참으로 한심합니다 근본으로 등외품을취급지말라는것이니 우리로서는 당연한 일입니다 이후등외품을산다면 도정견본취인(精見本取引)에의하야 매매하야가지고 갈려합니다 일부러 등외품을만들어가지고 오는사람도 만허서 그동안 손해도 적지안케낫습니다운운

自動車顚覆으로 乘客七名重輕傷
興上街路의交通事故

【咸興】 정평(定平)함흥(咸興)간에서 도라명의사상자를 낸자동차사고=지난십륙일 오전 아홉시사십분에 함흥으로부터 정평으로 향하야떠난 함흥천진삼사호(咸興天眞自動車)승합자동차가 함주군주지면흥상(咸州郡朱地面興上)가로에다다럿을때 돌연천변으로부터 건너오려하다가 그만조종을 그릇하야 자동차는 결 박가운데 두번식 굴러전복되고 운전수리명구(李明球)등 승객칠명과 자전거를 탄사람까지 중경상을 입엇다. 피해자의주소씨명은 다음과갓다

咸興府山手町三丁目五〇 崔相權(二七)輕傷
同二丁目六〇 裵尙俊(二九)打撲
同一丁目五〇 李然煥(二三)同
同三丁目四 金興洙(二〇)同
本町二丁目 金順萬(二七)同
黃金町三丁目一四一 李明球 輕傷
錦富町三丁目二二 朴在鳳(二七)同

平壤에假刑事出現

【平壤】 최근평양부내에는 가형사가 출몰하야 행인을 괴롭게하는사건이 속출하야 평양서에서는 이런종류의 범인을 엄탐중 평양부내 연화리(蓮花里)수은행상리병희(李炳熙)와 창전리(倉田里)강남성(康南成)등 두명이 부내 창동교회당(倉洞敎會堂)압흘 통과할때에 어떤남자한명이 나타나 나는 대동서형사(大同署刑事)인데 어데를 가느냐? 고 검문하엿슴으로 너가든 형사는 수상하다하야 반대로 파출소까지 동행할것을 요구하고 가진결과 이자는 부내 기림리(箕林里)김일식(金一植)(二九)으로 형사라는것은 전연 거짓임이드러나 평양서로 수용되엿다

元鐵의黃金時代 八萬圓의黑字

【元山】 철도연선에 허다한 중공업공장을 가지고잇는 원철은 지금세말의 절박과동시에 회유의수송난에 직면하야 잇거니와 원철의 지난십일월중 회유발송돈수는 전년동기보다도 칠천오백여돈이 격감하얏슴에 불구하고 수입에잇서서는 삼천륙백여원의 증수라는 기이한 호자를 보이엿다 그리고 총수입은 칠십팔만오백삼십륙원으로서 전년동기보다 팔만구천여원의 증가를 시하야 원철의 황금시대를 이루고잇다

普校學務委員變更

【木浦】 목포제이보통학교 학무위원(木浦第二普通學校學務委員)은 금번임기만료되얏슴으로 목포부학무과에서는 지난십오일부로다음과갓흔 제씨에게 동교학무위원을 촉탁하엿다한다

金哲鎬 金容鎬 李春培 金承太 李相彰 徐南圭 朱櫓泰 申永均 金鋼植 吳泰華

鏡齋里에火災

【平壤】 십륙일오후 여덟시오분경 부내경재리(鏡齋里)일백이십번지 한장수(韓章洙)의집에서 발화하여 가옥일부를 소실하고 소방대의 활동으로진화햇는데 손해는 만치안으나 가옥이 조밀한 장소이어서 만일이면 대소동을 일으켯슬것이엇다 원인은 담배불을 조심하지안은때문이다

五十餘名地主出席 農事懇談會開催

【全州】 전북도 농회(農會)주최인 농사간담회(農事懇談會)는지난십칠일부터 이일간 예정으로도회의실에서 개최하얏든바 첫날은 각지방으로부터 출석자가 오십여명에 달하얏스며 간담에드러서는 농사개량책에 대하야 열렬한의견이속출하야 각방면으로부터 금번간담회의 성과에대하야 기대가 크다고한다

平壤大同門公園鐘도 除夜에는운다! J・B・B・K서放送

【平壤】 개성남대문(開城南大門)에 매달린종을제야(除夜)에 울려서 전국적으로 중계방송하리라함은 본보에보도되엿거니와 평양방송국에서도 이에 추수하여명년일월일일오전령시부터 평양부내 대동문공원(大同門公園)에잇는 종각(鐘閣)의 종을울리어 전파로전국에알리기로되여 방금평안남도를 경유하여 총독부당국에 사용인가신청수속을 맛치엿스므로 근일인가될것으로보이는데 력사의도시이며 시의도시인 평양안에보물로 보존되여잇는 명종(名鐘)의우렁찬향음은 전파를타고 전국라디오팬의 귀에 들리어지게될것이다 평양부내의 고로(古老)들의 말에의하면 이종은 옹정사년병오륙월(雍正四年丙午六月)에 주조하여 「인정」(人定)이라고 명기(銘記)에적혀잇서 리조시대(李朝時代)까지에는 지금 부전출장소(府廳出張所)가건축된 종로네거리 종각에달리어잇서 아침과저녁으로 이종을울리어 평양의 각 성문을 열고닷는 신호(信號)의중요역할을햇슬뿐아니라 전쟁이 날때에도 일반시민에게 종을울리어 피난、방호기타의 행동을 지휘햇든것이니 세월이가고 시대가바뀜을따라 성벽은헐리고 신작로가 드러서는 바람에 이유서깁고따라서 진귀한사적을 가진 종은 종각과가티 지키고잇든 드을 조차잇허버리고 대동문공원안으로 귀양사리를 가게되엿다 (總督府許可) (사진은 大同門公園鐘閣)

端豐線終端港과 兩川에架橋促進
端川郡民이上道陳情

【咸興】 단천군민들의 오랫동안 숙망하고잇든 이대문제 단풍철도(端豐鐵道)의 종단항(終端港)문제와 원회선(元會線)일등도로 개수급남대(南大)북대(北大)량하천의가교의 두가지에대하야 실행위원 단천상공회회장(商工會會長)최용덕(崔容德)씨등 세명이 대표로 함남도에 그속진을진정하야왓스며 이삼씨는 다시그길로 상경하야 총독부에까지진정할터이라고한다 그들이진정하는리유는 첫재단풍선철도의 개통과함께 약오배의 무진장의매장량을 가지고잇는 지하자원과 천고부원이 묻처잇는 밀산자원의 개발이 여지업시될터인데 산업개발과 물자반출의 편리를가지고잇는 이출항(移出港)의 설치가 업서서는 개발도아무 소용업게되겟스니 급속히단천군해안에 종단항을 설치하야달라고 더욱이 최근에는 군내 각어항이 하나도 시설함이업서서 선박의 정박을못할 형편이며 매년풍랑으로 막대한 인명재산의 피해를 밧고잇스니 하로라도속히 수축하야달라하며 그중에서도 여해진(汝海津)의 수축이 급선무라고한다

그리고 원회선일등도로도 단천군내는 아직개수치안헛고 또남대 북대두하천에 다리가업는 관계로 교통상에 지장이 막심하니 속히개수가교하야달라는것이다

그리고 최근오개년동안 단천해상에서만 방파시설이 업서서 풍랑의피해를 바든것이 이러하다

人命死傷 死者 四五名 傷者 四名 計 四九名
漁船沈沒 八隻
漁具流失 八九件
其他 二八件

軍事扶助委員會 十六日에結成式

【大邱】 대구부에서는 지난십륙일 오전시부터 대구공회당(大邱公會堂)에서 군사부조위원회(軍事扶助委員會)를 결성하고 각위원의 설명내용을 토의하엿는바 동회의 위원은 부윤을 회장으로하고 부회、경찰、학교단체 자동 이십이명을 상의원으로하고 각각 중요 사항을 정하엿다고한다

李炳萬氏美擧

【牙山】 충남아산군(牙山郡)의 리병만(李炳萬)씨는 금번남경함락에 감격하야 현금오십원을 위문금으로 지난십일에 당국에 보내엿다는데 당국에서도 그의 지성에 감격하고잇스며 일반의 칭송이 자자하다고한다

平壤에賭博盛行
旅館業者等七名檢擧

【平壤】 최근평양부내에서는 신사도박이 성행되여 경찰당국에서는 이방면으로 엄사하고잇서 벌서도박범인으로 검거된자가 십여명에 달하엿는데 십칠일오후부터 부내 모려관에서 도박을하다가 려관업자등 칠명이 검거되어 평양서에서 취조를받고잇다

金井鑛山土崩으로 鑛夫四名이死傷
奉化郡內의變故!

【大邱】 십오일오후세시사십오분경 봉화군내금정광산(奉化郡內金井鑛山)에서 산이문허저 일하고잇든 광부네명의 사상자를 내엿는데 피해자들은 방금안동의원(安東醫院)에 운반하야 응급치료중이다 사상자의 성명은 다음과갓다

▲奉化郡春陽面千口特里 金井鑛山人夫 李源吉(二五) 卽死
▲同 金白守(二七)重傷
▲同 李周石(二〇)重傷
▲同 金周植(二〇)輕傷

時局座談會開催 長淵署長招待로

【長淵】 일지사변도 수도남경의 함락으로 일단락을고하고 아프로 장기항전제이계단을 밟는이때에 장연흥려경찰서장(興呂警察署長)은 지난십륙일 오후다섯시에 사택으로 읍내각단체대표자를 초대하여 시국좌담회를개최하엿는바 일반문제를 토의하엿다한다

桂東驛落成

【沈村】 경의선 계동역(京義線桂東驛)은 지난 칠월상순부터 신축공사를 시작하여 최근에 공사가완료되엿스므로 지난십오일오후한시에 동공사의발기로 관민유지신문기자다수를 초청하고 동역대합실에서성대한 락성식을 거행하엿는데 축사와 답사가잇슨후 도의한후 낙성축하연까지잇서서 오후시경에 화기애애한중에 산회하엿다한다

現金萬餘圓실은채
怪·發動船終乃不歸
新浦에서長箭으로가든途中
遭難? 逃走? 疑雲重疊!

【咸興】 대금일만이천원을 실은기선(機船)이 근이주일동안행방을 전혀알수업서 미궁으로들어간괴사건— 지난이일 경북포항(慶北浦項)김모의 소유대조환(大潮丸)(십구톤)의 선원안인태(安仁泰)(二二)가 신포(新浦)거착망수산조합출장소(巾着網水產組合)에서 선주김씨가바든 현금일만일천백여원을 대리로 바더가지고 자기의"트렁크"속에너허 그배에실고 이튼날 삼일오전열시쯤 그배는 신포를떠나장전(長箭)으로향하야 출범하는동시 전기안은 기차로 장전에향하기로되여 배와 자기가출발하얏다는 통지를 장전에잇는 그배영업출장소에 보내여왓다 그런후 근이주일동안이나 지난 십오일까지 배는커녕 철로로와야할 안인태까지 모두 소식이 업스므로 그 출장소에서는 극히 불안한가운데 빠저 수사를 당국에 의뢰하야왓다

그배는 그후 이틀을 지나서 퇴조(退潮)에서 풍랑을만나 이삼일 체류하겟다는 전보를 보내여왓다는데 해상에서 조난하얏는지 또는 돈을 가지고 오겟다고하든 안인태가 아직 오지안는것으로 보아서 안인태가 그배의 다른선원들과 공모한후 그배를 타고서 도망하야버렷든지 수수꺽기가되엿스며 경찰에서는 일반의 흥미를 끌고잇다

만반준비를 서연한후 약이만원의총공비로 지난십일월에 공사하여 지난십오일부터는 드듸여 개통이되엿다

長淵金鑛王張漢基氏의好意
警備電話架設費로 一萬圓을投擲

【長淵】 원대한포부를가지고 광업에착수한 장연군락도면송죽리(長淵郡樂道面松竹里)장한기(張漢基)씨는 다행이광업에 조흔성적을보든중 유시설등에잇서서 적지안흔금액을 희사하여 일반의칭송이자자하든 터인데 이제또다시 씨는군내각경찰관주재소에 경비전화가업슴을 유감으로여긴 남어지 이것을설치키위하야 주야로부심하든 장연흥려경찰서장(興呂警察署長)의 의사를 듣고 즉시일금일만원을 흔쾌히 허락하얏슴으로 흥려서장은 즉시설치운동에 착수하엿다고한다

新義州港貿易額 四一七萬圓(十一月)

【新義州】 신의주항 십일월중의 무역액은

▲輸出 二百九十八萬七千二百五十七圓
▲輸入 百六十八萬五千八百五十圓
計 四百十七萬二千七百七圓

으로 전년동기에비하야보면 이십사만사천오백오십사원의 증가라고한다

七個處市內電話 年內로모두開通

【平壤】 기보=평양체신분장국에서는 서조선삼도내의 통신망의 확충을위하여 지령하고잇는데 이번순안(順安)의 일부분에 시내전화를 실시하기로 결정한후공사는 착수되여 금년안에 개통을보게되엿는데 남시(南市) 순안(順安) 고읍(古邑) 태천(泰川)은 이십일에서 신천온천(信川溫泉)은 이십삼일부터 교환을 시작하게되엿다 그밧게 곡산(谷山)은산(殷山) 양덕(陽德)의세곳도 이십륙일경에교환을 시작하기로되엿다

密航群百餘名
出航刹那에檢擧
釜山赤崎半島等地서

【釜山】 지난십칠일오전한시경 부산진과 부외 적기반도(赤崎半島)해안등 세군데서 밀항자이백여명이 발동선을타고 떠나려고 준비중이라는것을 부산수상경찰서와 북부산경찰서에서 탐지하고 두서의 경비선에 나노하타고 자동차와 동개원을 총동원하야 경계하야 현장에달려가서 밀항선으로 출항하려는 것을 대검거하는데 밀항자와 쇠배 명과 「뽀ー커」 부외 해운대(海雲臺)의 김유식(金有植)등다섯명을 검거하야다가 두경찰서에서 나노하조사하고잇는데 그들의 약삼분지일은 토목부산출장소(土木釜山出張所)에서 직영하고잇는 부산항매축장(釜山港埋築場)에서 노동하는 자로서 그외는 김해(金海)동래(東萊)양산(梁山)울산(蔚山)등지의농민들로서 전기 「뽀ー커」들에게 유인되여 매인당 팔원내지십원식을 수수료로 지급하고 밀항하려다가 검거된것이라는데 모집한인원은 약이백여명으로 그수수료가 도합이천여원을편취하려든것이라한다

鳳山郡에火災頻發

【沈村】 ▲봉산군사인면 명월리(鳳山郡舍人面明月里)리량원(李良元)의 집부근에 싸아둔 볏집가리에서 지난십삼일오후에 불이나서 사백여속을 태우고 손해액은 이백여원에달하엿다고한다

▲봉산군사인면 내요리(鳳山郡舍人面內要里) 송원장(宋元章), 송진하, 송지선(宋允童), 송남선(宋甫先)세사람의 집 마당에잇는 볏집까리에서 지난십삼일오전한시경에 발화하야 수천속을 소실하엿다는데 손해액은 수천원이라고한다

質屋을襲擊한 覆面强盜逮捕

【大邱】 지난팔일오전세시쯤 대구부내동천대전정(東千代田町)소림전당포(小林典當舖)를 습격하야 전당포의주인을 협박하고 삼백여원을 강탈도주하얏슴으로 대구서에서는 전서원을 총동원하야 범인수사중이든바 결국 부내남룡강정(南龍岡町)사십이번지 리태룡(李泰龍)(二七)으로 판명되어 대구서에서는 시간을 노치지안코 각처로지명수배하야 십륙일오후일곱시경 영덕경찰서(盈德警察署員)이 영덕읍내 강기천(姜基千)방에서 체포하엿는데 현금시계까지 압수하엿다고한다

特志의同情바라는 公州元明學院

【公州】 충남공주군계룡면경천리(公州郡鷄龍面敬天里)의 원명학원(元明學院)은 교실이업서 그곳진흥회관과 례배당을빌려사용하고잇서 불편이 만흠으로 그곳유지와 학부형이 궐기하야 교사신축비를 모집하야 칠백여원의 공사비로 얼마전에 김교준(金敎俊)씨소유토지에 교사신축공사를 착수하엿다함은 기보한바어니와 전기학원신축공사는 금월말경 준공케되얏스나 이백여원의 공사비가 부족되여 전부공사를 완성치못하야 곤경에빠저잇서 특지가의 동정을 기대하고잇다

稅務職員誓詞 大邱監督局서決定

【大邱】 대구세무감독국(稅務監督局)에서는 시국의 중대함에 따라 세무직원의 헌법(憲法)이될 서사(誓詞)를 결정하고 관내각세무서에 통달하야 실행하기로하엿다한다

▲稅務職員의誓詞
1、我等稅務職員은 嚴正公平으로써 職務에奉公
2、我等稅務職員은 懇切叮嚀으로써 人에接함
3、我等稅務職員은 淸廉潔白으로써 事에當함

公州稅務署落成式

【公州】 공주세무서(公州稅務署)는 설치이래 당지군청안에서 사무를 보게되야 곤난이막심하든바 이만삼천원을드려 옥정에신청사를 공사중 금월십오일로준공되야 지난십륙일 오전십일시에 신축한세무서에서 성대한 락성식을 거행하엿다한다

新興鐵道複線化
營垈、沙浦間遂開通

【咸興】 신흥철도(新興鐵道)의영대、사포(營垈、沙浦)사이의 복선공사는 공사비칠만원을드려 공사중에잇든바 마침내 그 준공을 보게되야 지난십일일부터 개통되얏다 따라 왕복시간도 단축되고 운전회수도 종전보다는 늘어 함흥、흥남간의 교통은 자못 원활하게되얏다

地方人事

▲泉良一氏(永同消防組組頭)新任人事次本報永同支局來訪
▲宇都宮陽二郎氏(前永同消防組組頭)離任人事次同上
▲崔興龍氏(醫師)病院開業人事次同上
▲高禮永氏(信行商會主)平壤鋼路信行商會內에서遭內艱
▲金擧洙氏(前楊口郡內務主任)麟蹄郡守로榮轉人事次本報楊口支局來訪
▲李泰鎔氏(楊口郡守)新任人事次本報楊口支局來訪
▲朴昇洙氏(楊口郡內務主任)同上
▲李康烈氏(醫生)開業人事次同上

謹告

今般本支局에서 左記와如히分局을設置하엿사오니 照諒하시압

阿間分局 位置 咸鏡線阿間驛前 分局長 許和正 顧問 金榮弼

朝鮮日報社明川支局白

今般本支局에서 左記와如히分局을設置하엿사오니 照諒하시압

定平舊邑分局 位置 定平郡舊邑 分局長 趙瑚燮

朝鮮日報社定平支局白

城津支局 記者 公昌基 右新任
東京城支局 記者 卓時堅 右新任
大川支局 記者 鄭應斗 右新任
法聖浦支局 集金員 韓擇行 右解任

長篇小說 濁流【69】

蔡萬植 作 鄭玄雄 畵

외나무다리에서(三)

(오홍! 이사람이 바루 그사람이라!)

승재는 두군거리는가슴을 겨우 진정하고 이런 막연한 생각을하면서 속으로 고개를 끄덕어렷다。그는 이러케 도박거 고태수라는 그사람과 섬빼 맛나노니 미처 무엇이 어쩌라고할수가업고 어안이 벙벙할 따름이엇섯다。

그는 제 직업도 이저바리고 그대로 태수의얼굴을 들려다보고잇다。

해맑은얼골이 갸름하되 골격이 하지아니하고 몸시매기가 도독한것이며 이목구비가 모두 끔라서 미남자로 생긴 태수의모습사리가 담바 판에새인 부각(浮刻)처럼 또둑하게 인상이백혓다。승재는 웬일인지 반가운것가튼면서도 해사하니 이쁘게 생긴 태수의얼굴을 무얼로 으깨려주고시픈 충동을 느꼈다。

(오홍! 네가 고태수라……)

재우처 이러케 속으로 외엇다。그는 이처럼 불쾌하리만치 얼굴을 드려다보면서 기색이 심상치아니한 승재의태도에 태도는 이마를찌푸리고 낫골이 조찬허진다。

『왜? 나를 아십니까?』

『네 아 아니요』

승재는 비로소 정신이 들어 당황히 고개를 숙이고 펜을 들린다。

태수는 이 괴한(怪漢)이 여간만 불쾌한게아니다。

그는 며칠전부터 ㅅㅅ이 도젓고 그래서 그새 줄곳 병원에를 다녀는데 그게 한번 도지면 좀처럼 낫지아니하는줄 번연히 알면서도 첫재는 아퍼서 견델수가업고 또 흔인날도 며칠 남지아니햇기때문에 혹시무슨 별도리라도 잇슬가시퍼 마침 병원이 지금까지다니는 그 단골병원보다 낫다는 소문이 잇고하니까 오늘은 시험삼어 이 금호의원으로 와본것이다。

그러나 와서보니까 병을 보아주겟다고 척 나서는 위인이 위선 정내미가 떠러젓다。태수가 보기에는 의사라고 하기보다는 기껏해야 약제사요 그러찬흐면 병원 「고쓰까이」쯤이나 되엿지 의사는 아니되엿다。더구나 체격이며 얼굴 생김새는 몹시 둔하게 울지니고 흐젓한데서 맛보기 무서웟다。태수가 승재를 본 첫 인상은 이러햇다。

그래서 태수는 속이 정치한 판인데 서명을 대여주니까 게다가 귀인서어시 남의얼골을 그처럼 뚜러지게 처어다보는게는 의사고 무엇이고 한바탕 디리대주고싶게 실업이상하엿다。

승재는 그대루 고개를 숙인채 연방 주소 직업을 물어서 일일히 제자리에 쓰더니

『어데가 편찬으신니까?』

하면서 처음을 노코 회전의자를 빙그르르 돌려 마주안는다。

그는 이 고태수가 대체 무슨병을 알르지 보아한즉 신색도 나쁘지아니한데 그러면 성병(性病)이나 아닌가하는 짐작이들엇다。

『ㅅㅅ인데요……』

태수는 불쾌하든끄티나 올며 겨자먹기로 오히려 정직해하면서 대답을한다。처음도 아니요 또 의사아메서리지만 젊은여자인 간호부까지 대령하고잇는데서 부끄럼을타는 불결한 병을 말하기가 거북하기는 누구나마 찬가지로 참괴햇든것이다。

『ㅅㅅ?』

승재는 짐작한배지만 의사답지안케 소리를 질른다。그는 의사라는것은 제처노코

(아ー니 며칠아니면 초롱이와 결혼을 할 고태수 네가ㅅㅅ을 알릅니다!)

이래서 놀래는것이다。그러치만 태수야 그런속을 아룰턱이 업는것이고 그는 그대로 비위가 상해서 이작자가 대판절 웬작자길레 이대지 승거운고 햇다。

승재는 이윽고 다시 의사노릇을 하느라고

『언제부터 편찬으십니까?』

손을 내밀면서 뭇는다。

『병이 생기기는 벌서 작년가을인데 치료해서 낫기는 나엇서요。그랫는데 작구만 도지구 도지구해서……』

『근치가 되지를 안흣든게지요 그런것을 조심을 아니하시니까……。그러시면 안됩니다 조심을 하서야지』

승재는 제요량만 여여 지금 초롱이의 남편될사람더러 충고를 하는데시다。태수는 그따우 참견을 밧기가 아니꼬왓지마는 절에간 색시라

『글세요 그런줄이야 다 알지만 자연……』

이러케 어물어물하다가……

『……그런데 좀 급한 사정이 잇는데요 인제 한 사오일동안에 치료가 안될까요?』

승재는 속으로

(네가 이녀석 단단히 급햇구나)

생각을하니 원수를잡어다가 발미테 쑤셔안은것처럼 기맹이나는것가텃다。

轉移症의危險과療法의選擇

淋疾로인한무서운體內機能의障碍!

淋疾은 갈니면 바로 副睾丸에 졸지에 퍼지게되나니 즉부고환염 膀胱炎 자궁내막 및 정관까지 합병증을 이르키게되야 드디어는 不妊症 무서운 결과를 이루게 되오니 이상의 注意를 하야 初期에 치료하여주십시오

또한 고질이된 淋疾이라도 이 強力한 殺菌力을가진 銀內服藥「바로ー루」로 치료하시면 단시일안에 根治되어버립니다

흔히 注入 挿入 洗滌藥등을 쓰시는분이게시나 이것은 淋菌을內部로侵入식히는 큰缺陷이잇습니다

銀內服劑의偉力

在來의內服治淋劑의결점을 모도보충식힌 바로ー루는 京都帝大化學研究所에서 發明創製하신 銀과 白檀油와의特殊結合에成功한 治淋界唯一의銀內服根治新藥이니 服藥後 그強力한藥效는 腸으로부터 吸收되야 全身에作用하야 모든고장을 다스려주고 또한 오줌에 석겨서 尿道內의殺菌과洗滌을하게됨으로 內服과 外用의兩藥理의特徵을兼有하고잇는약입니다

그러므로 本劑의醫治經路는 內部로부터 外部로 合理的治療를 하여가는만큼 淋菌의內部侵入을防止하며 위장장해를 일으키는 법이없이 남녀의급성 만성림질을 꼿처주는약입니다 더구나 本劑만이 가지고잇는 銀內服의藥效는 근처에 감히 다른약재가 따르지 못하는 身體內諸器管의機能障害까지도 短時日안에 治療回復식혀줌으로 조금도 併發症의염려없이 根治의길복을 엇게됩니다

京都帝國大學化學研究所創製 (製法特許)

바로ー루 즉銀오르가노졸산다르油는 權威잇는 京都帝大化學研究所의創製하신藥인만큼 그藥效와信用은 이로말숨드리지안어도 잘아실줄밋사오며 京都帝大病院을爲始로 전국유명한病院에서는 꼭使用되고잇는藥입니다 하로바삐本劑로根治식혀주시기바랍니다

無代進呈

新刊册子「淋疾과그療法」을本報愛讀者께無代進呈

本劑는全道有名한藥房에서팝니다 잇으나만일賣切된때는직접本舖로주문하시면대금인환으로도송약함

藥價 一圓八十錢 三圓五十錢 五圓五十錢 十圓 送料四十五錢

바로ー루 バロール

發賣元 大木合名會社 東京市神田區鍛冶町 振替東京五四〇番 大阪市東區淡路町 振替大阪七七九五番